

# Limburgse jeugd werkt aan inhaalslag

Van de Limburgse jeugdspelers heeft alleen Jitse Slump uit Landgraaf zich onlangs weten te plaatsen voor de nationale trainingen.

**D**e andere Limburgse talentjes kwamen nog iets tekort voor het hoogste nivo maar zijn aan een harde inhaalrace bezig. Onder supervisie van de Limburgse damschool worden in het scoutinggebouw van Munstergeleen zeven keer per jaar trainingen georganiseerd. Het nivo bij de jeugd is al redelijk hoog; reden om tijdens de oefensessies de lat nog ietsje hoger te leggen. In een van de vorige bijeenkomsten stond het thema Roozenburg-aanval op het programma. Na een noodzakelijke introductie - de jonkies zijn immers van het post-Roozenburg tijdperk en weten niet dat de oud-wereldkampioen de grondlegger is voor het moderne dammen - werden enkele belangrijke wendingen en ideeën getoond. Het moeilijkste onderdeel hierbij is een praktijktest waarin in groepjes van twee de waarde van een stelling onderzocht wordt. In D1 ziet u zo'n voorbeeld. De vraag luidt: kan wit hier 1. 33-28 spelen? Het antwoord luidt nee, want na 1.

.... 04-09 2. 28x19 18-22 3. 27x18 12x14 Er lijkt niets aan de hand. Tegenover de drie zwarte aanvallers staan evenveel verdedigers. Aangegeven is 49-44! met gelijkwaardig spel. Wit moet echter oppassen dat hij zijn stelling niet overschat. Zo is 4. 32-28! (om zo snel mogelijk naar veld 23 op te rukken) geen goede keuze: 4. ... 17-22! Een standaardmanoeuvre die altijd weer verrast. 5. 28x17 14-19 6. 40-35 19x30 7. 35x24 09-14 8. 45-40 14-19 9. 40-35

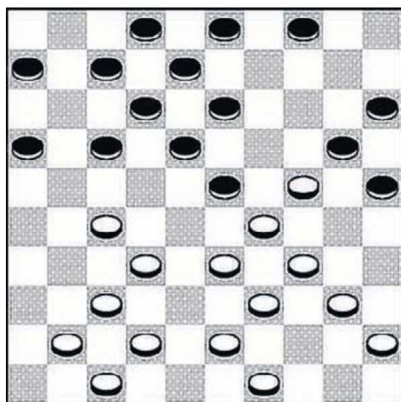

Diagram 1

19x30 10. 35x24 13-18!! De reden van het gambiet op de vierde zet. Zwart dreigt nu met (18-23) eenvoudig te winnen, terwijl 24-19 verhindert is door (08-12) et cetera. Er rest wit derhalve niets anders dan de gekregen schijf weer terug te geven: 11. 17-12 08x17 12. 24-19 02-08! Het zwarte plan is nu om via (03-09-13) de witte voorpost op veld negentien te verorberen. Na 49-44? (03-09) 44-40 (07-12)! gaat de witte schijf zeker verloren. In plaats van 49-44 is verdediging nog mogelijk via 37-32 (03-09) 32-28! Met na (09-13) 28-23 [28-22? (13x44) 22x22 (44-50) 22-18 (50-45)+] (13x44) 23x03 (44-50) 03x26 (50-45)! en zwart bereikt een kansrijk eindspel. De stand in het

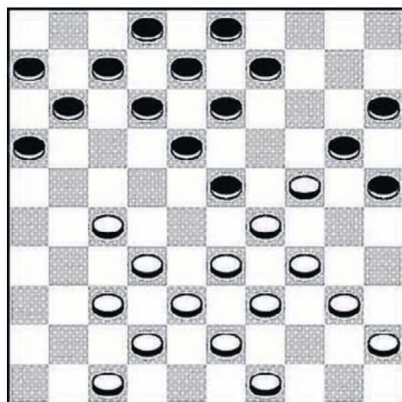

Diagram 2

tweede diagram lijkt heel sterk op die van D1; toch maakt de aanwezigheid van een schijf op veld achtentertig een wereld van verschil. We bekijken hetzelfde plan: 1. 33-28?! 11-17 2. 28x19 18-22 3. 27x18 12x14 4. 32-28 17-22 5. 28x17 14-19 6. 40-35 19x30 7. 35x24 09-14 8. 45-40 14-19 9. 40-35 19x30 10. 35x24 13-18 11. 17-12 08x17 12. 24-19 02-08 Het lijkt alsof zwart wederom een geslaagde aanval kan uitoefenen op de witte voorpost, echter: 13. 49-44! 03-09 14. 44-40 07-12 15. 39-33! Dankzij de formaties (dankzij schijf achtentertig) is wit op tijd om (09-13) op te vangen met 29-24. Het derde diagram is afkomstig uit een interlandpartij tussen Nederland en België in 1974. Onze

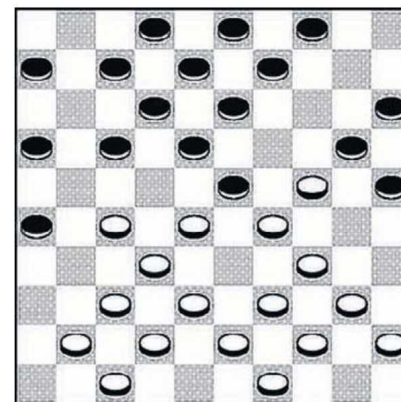

Diagram 3



landgenoot Sally de Jong heeft met wit zojuist 1. 33-28 gespeeld en stelt Roger Kleinmann voor een dilemma. We bekijken de mogelijkheden: a) (17-21)? 28x19 (18-22) 27x18 (12x14) Nu kan wit winnen via 34-30! (25x23) 24-19!! (13x24) 32-27 (21x32) 37x10 en na het gedwongen (09-14) heeft wit een schijf meer. Ook foutief is b) (06-11)? 28x19 (18-22) 27x18 (12x14) wegens een combinatie naar de andere bordzijde: 34-30! (25x23) 32-27! (20x29) 27-21 (16x27) 38-33 (29x38) 43x01 met winst. In de partij verloor zwart overigens door c) (17-22)? 28x19! (22x31) 19-14!+ Toch kan zwart zich redden: d) (04-10)! 28x19 (18-22) 27x18 (12x14) De in de b-variant besproken combinatie 34-30 (25x23) 32-27! (20x29) 27-21 (16x27) 38-33 (29x38) 43x01 verliest nu zelfs. Na (13-18)! gaat zwart een schijf winnen. Van groot belang hierbij is natuurlijk de aanwezigheid van schijf zes die vluchten onmogelijk maakt.