

Maertzdorf is nog niet versleten

Met zijn vijftenzestig jaar was Willy Maertzdorf de oudste deelnemer aan het afgelopen Limburgs Kampioenschap dammen.

Ondanks zijn ook voor dammen pensioenge-rechtigde leeftijd weet de inwoner van Schae-berg voorlopig nog van geen wij-ken. De extra energie door het sur-plus aan vrije tijd wint het van het ouder worden en het lijkt of de ve-teraan zowaar nog aan een tweede jeugd begonnen is. De afgelopen seizoenen toonde hij aan dat hij

ereklasse-waardig is. Maertzdorf speelt veel en vol enthousiasme.

Hoewel de jeugd in het jongste LK nadrukkelijk aan zijn massief eiken stoelpoten begon te zagen, toonde Maertzdorf met een uiteindelijke bronzen plak aan dat hij voorlopig nog een maatje te groot is. In de slotronde versloeg hij met zwart het Eureka-talent Tom Swelsen

(diagram 1). Zoals het een jeugdspeler betaamt heeft Swelsen gekozen voor de aanval. 33.36-31! 12-18! Maertzdorf neemt de hand-schoen op en verhoogt de span-ning 34.31-27 14-19 35.39-34? Actie-ver is 43-38! waarna zwart het bes-te de terugtocht kiest via (20-25). Indien hij echter denkt met (03-09)!? winst te forceren, dan volgt verrassend het offer 29-23! (18x29) en 45-40 en wit heroverst op de volgende zet de verloren schijf middels 39-34 met een betere stand. Partij: 35. 03-09 Nu wel! 36.43-39 05-10 37.45-40? Een vol-strekt logische voortzetting. De combinatie (18-23) 29x18 (11-17) is



vergiftigd en wit dreigt verder met een drie om drie naar dam. Het lijkt alsof Maertzdorf (20-25) moet spelen. De veteraan heeft echter een mooie verrassing in petto: 37. ...10-14!! Met deze volledig a-posi-tionele zet brengt zwart zijn jeugdige opponent in onoverkomelijke problemen. Swelsen koos voor 38.48-42 18-23! 39.29x18 24-29!! De clou van zwarts vorige zet. Natuurlijk was (11-17) nog steeds verhin-derd maar de vier om vier afruil is sterker: 40.33x15 11-17 41.22x11 13x35 42.37-32 06x17 43.32-28! 09-13!? Winst is eerst het offer (26-31)! Er dreigt nu eenvoudig (14-20) met winst. Wit kan nu nog remise ma-

ken door 34-30 (35x24) en 27-21! te spelen. In lichte tijdnoed koos Swel-sen echter voor 44.27-21? 14-20 45.21x12 26-31 46.15x24 19x39 47.12-08 39-43 48.08x19 43-48 49.42-37 31x42 50.19-14 48-39 51.14-10 39x11 en opgegeven. Na het LK nam Maertzdorf deel aan het jaarlijkse toernooi in het Spaanse Salou. Hoewel hij enigzins anoniem in de middenmoot van het eindklassement eindigde liet de Schaesberger zich tegen Jos de Wild van zijn beste kant zien. In **diagram 2** staat Maertzdorf met zwart al superieur. Hij forceerde echter op fraaie wijze winst: 1.28-32! 2. 48-43 23-29! 3. 34x23 19x28 4. 42-37 24-29 5. 35-30 16-21 6. 30-24 29x20 7. 38-33 28x48 8. 37x28 22x33 9.31x22 17x28 10. 26x08 14-19 11. 25x32 33-38 12. 32x42 48x02 prachtig!

Het **derde diagram** is uit de oude doos en pronkt op een jubileumka-lender die de Limburgse dambond jaren geleden maakte. Zijn tegen-stander Hiensch heeft zojuist 31.41-37 gespeeld. Er volgde fraai 31. 14-20! 32.25x03 23-28 33.32x23 18x29 34.27x18 12x23 35.03x21 16x27 36.31x22 23-28 37.22x33 29x49 en Maertzdorf won later. Een mooie variatie op de coup De Heer!

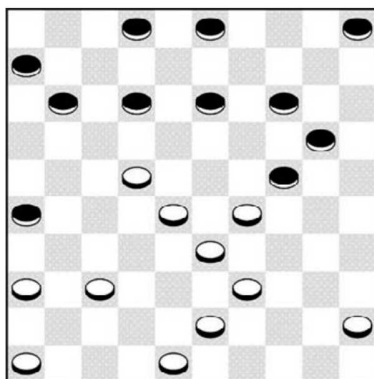

DIAGRAM 1

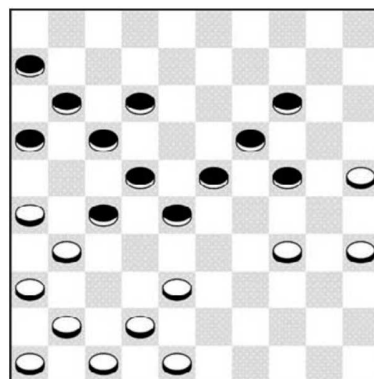

DIAGRAM 2

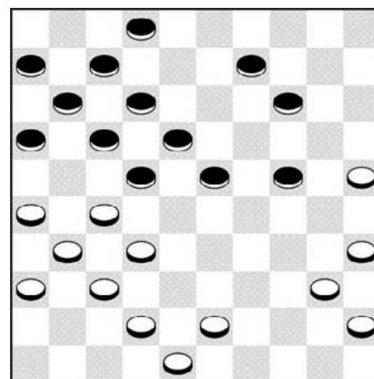

DIAGRAM 3