

LK in beslissende fase

De strijd om de Limburgse titel is in een beslissende fase beland. Na vier rondes zijn er nog maar drie kanshebbers voor de eindzege.

Niet toevallig zijn die kanshebbers ook de finalisten met de hoogste nationale rating. Verrassende koploper en de jongste van het drietal is Martijn van Gortel uit Sittard die het afgelopen jaar een enorme progressie doormaakte. Hij heeft een punt voorsprong op Maastrichtenaar Gijs Schoenmakers en Willy Maertzdorf uit Landgraaf. Waar Schoenmakers een belangrijk punt verloor tegen zijn nog ongeslagen clubgenoot Paul Stevelmans, boekte Martijn van Gortel (met wit) een uiterst nuttige zege op de taai Leo Nagels. 01.32-28 18-22 02.37-32 12-18 03.41-37 07-12 4.46-41 01-07 05.4-30 20-25 06.30-24 19x30 07.35x24 14-20 08.33-29 22x33 09.39x28 18-22 10.38-33 10-14 11.42-38 14-19 12.40-35 19x30 13.35x24 09-14 14.44-40 03-09 15.47-42 05-10 16.49-44 14-19 17.40-35 19x30 18.35x24 10-14 Tot dusver begeven de spelers zich op bekend terrein. Meestal gaat wit hier verder met 44-40. Met zijn volgende zet lan-

ceert Van Gortel een nieuwtje: 19.31-27! 22x31 20.36x27 13-19 Natuurlijk was (17-22) verhinderd door 27x18! en 33-29! Op (14-19) heeft wit na 43-39 en 29-24 een voordelige positie. Nagels kiest (nu al) voor de verdediging: 21.24x13 08x19 22.43-39 02-08 23.39-34 17-21 24.44-39 21-26 25.41-36 08-13 De witte stelling biedt volop mogelijkheden. Zo zou het betreden van veld 23 (zowel met schijf 28 als 29) de spanning verder opvoeren. Van

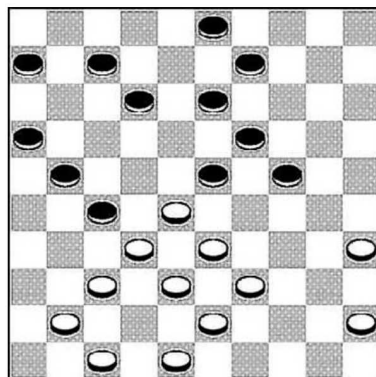

Diagram 1

Gortel kiest voor een rustiger plan. 26.45-40 20-24 27.29x20 15x24 28.34-29 25-30 29.29x20 14x25 30.40-34 12-18 31.37-31 26x37 32.42x31 07-12 33.34-29 30-35 34.48-42(?) Wit speelt te vroeg de kroonschijf naar de linker bordhelft. Beter is deze belangrijke beslissing middels 39-34 en/of 50-44 nog even uit te stellen. 34. 04-10 35.42-37 19-24 36.29x20 25x14 37.27-22 18x27 38.31x22 11-17 39.22x11 06x17 40.36-31 10-15 41.31-27 14-20 42.39-34 17-21 43.37-31 21-26 44.33-29 26x37 45.32x41 20-24 46.29x20 15x24 47.38-33 09-14 48.27-22 12-17 49.22x11 16x07 50.28-22 14-19 51.22-17 07-12 52.17x08 13x02 53.33-28 02-07

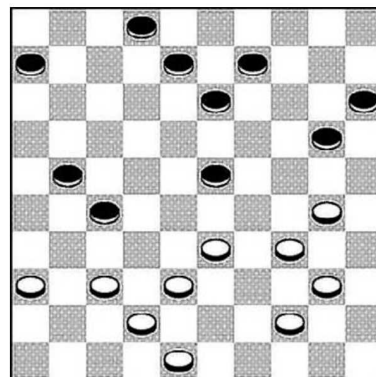
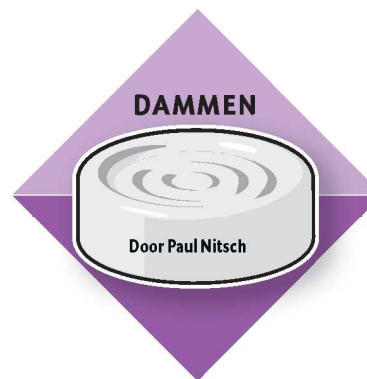

Diagram 2



54.41-37 07-12 55.28-22 Het belangrijkste moment van de wedstrijd. Tot dusver heeft Nagels zich goed verdedigd, maar met zijn volgende zet geeft hij een puntdeling uit handen. Na het offer (35-40)! 34x45 en (24-29) loopt het snel remise. Partij: 55. 19-23? 56.22-18! 24-29 57.18x07 29x40 Op geraffineerde wijze wint Van Gortel dit tric-trac eindspelletje: 58.07-02! 23-29 59.37-32! 40-45 [Gedwongen want wit dreigde met 50-44 en 02-16!!] 60.02-11 29-34 61.11-06 34-40 62.32-27 40-44 63.50x39 en Nagels gaf op. Gezien het wedstrijd-

verloop een verdiende zege van de witspeler. Veteran Willy Maertzdorf leek na een slechte toernooistart, waarin hij twee remises moest toestaan, vroegtijdig af te haken voor de titelstijd. Tegen Limburgse Dambond voorzitter Bronstring vocht hij zich echter weer terug in het toernooi. In de diagramstand speelde wit nietsvermoedend 30.45-40? waarna Maertzdorf verrassend combineerde: 30. 24-29! 31.33x24 19x30 32.28x26 27-31 33.35x24 31x35 34.43-39 35-40 35.24-20? Veel meer verdediging geeft 32-27! met vangstelling. In de partij was het snel uit na 35. 09-14! 36.20x09 03x14 37.32-27 40-45 38.48-43 06-11 39.41-36 11-17 40.43-38 14-19 41.38-33 16-21 42.27x16 45-50 43.47-42 19-24 44.42-38 24-29 45.33x24 50x20 en opgegeven. Interessant was het treffen tussen de twee jeugdige talenten Tom Swelsen en Jitse Slump. In diagram 2 koos de 10-jarige Slump voor het foutieve 37. 13-19? Na 38.30-25! 09-13? [beter is de wanhoopscombinatie (27-31) 25x12 (23-28) 36x16 (28x50) 39.25x14 19x10 won de vijf jaar oudere Swelsen via 40.33-29! 13-18 41.37-31! 18-22 42.29x18 22x13 43.31x22 06-11 en even later gaf Slump op.