

Strijd en enthousiasme in Maastricht

Maastricht is net als vorig jaar de enige Limburgse vertegenwoordiger in de nationale eerste klasse. Zullen zij hun doelstelling, klassebehoud, gaan realiseren?

In theorie zijn er drie teams zwakker in deze klasse, maar het is onzeker of Ger Stam, één van de sterkste spelers van Maastricht, alle wedstrijden zal kunnen deelnemen. De Maastrichtse reserves, die een divisie lager uitkomen, zijn volgens de regels der rating het zwakste team en dreigen zelfs de kop van Jut te gaan worden in de tweede klasse E. Wie na het lezen van deze inleiding denkt dat armoe troef is in Maastricht die komt gelukkig bedrogen uit. De onderlinge competitie leeft en aan enthousiasme is er geen gebrek. Op de zeer onderhoudende website vond ik onderstaande spectaculaire partij uit de afgelopen zomercompetitie waarin Gijs Schoenmakers (met wit) en Ber ten Haaf elkaars theoretische kennis toetsen in een bekende opening. 01.32-28 18-22 02.37-32 12-18 03.41-37 07-12 04.46-41 01-07 05.34-30 20-25 06.30-24 19x30 07.35x24 14-20 08.33-29 22x33 09.39x28 18-22 10.38-33 10-14 11. 42-38 16-21

12.31-26 11-16 13.43-39 07-11 Hier had zwart kunnen kiezen voor (21-27)! 32x21 (16x27) met op 37-32 (27-31)! et cetera. Partij: 14.48-43 13-18 15.40-34 09-13 16.45-40 04-10 17.37-31 21-27 18.32x21 16x27 19.41-37 11-16 20.37-32 16-21! Half uit nood, half uit strijdlust kiest Ten Haaf voor het spannendste plan. 21.47-42 06-11 Schoenmakers vraagt

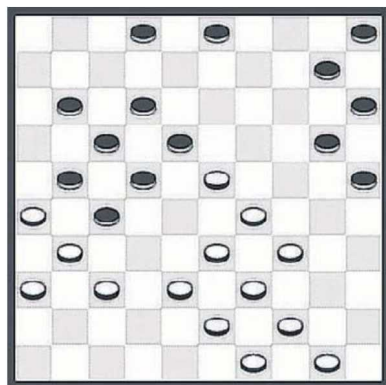

Diagram 1

zich in zijn eigen analyse af waar hij het beter had kunnen doen. Het computerprogramma Truus kon het hem in elk geval achteraf niet verklappen. Het is, hoewel het witte voordeel evident lijkt, ook lastig een sluitende winstvariant te vinden. Zeer kansrijk lijkt me het spel na 42-37! (14-19) [Op (13-19x19) wint 29-23! (18x29) 33x13 (22x42) 37x48!! (27x38) 43x32 en zwart heeft niet beter dan het povere (20-24) 13-09! (24-30) 09x20 (15x24) 40-35! +] Vervolg analyse-variant: 40-35 (19x30) 35x24 (13-19) 24x13 (08x19) 28-23?! (19x28) 32x23 (Diagram 1) Een even origineel als brutaal idee. We bekijken de mogelijkheden. A) (03-08) 34-30! (25x34) 39x30 (08-13) 30-24! En omdat de aktie (22-28)? 33x22! et cetera niets oplevert, is zwart kansloos. B) (20-24) 29x20 (18x40) 44x35 (25x14) 33-28! (22x42) 31x22 (42x31)! 36x18 (17x28) 43-38! De stand is materieel gezien in evenwicht, maar zwart krijgt het zeer zwaar te verduren. Een logisch verloop lijkt me (03-08) 26-21! En nu de volgende opsplitsing: 1) (08-12)? 18x07 (02x11) 49-44! (14-19) 35-30! (19-23) [op (15-20) volgt 30-24! +] 30-24! (10-14) 39-33! (28x39) 44x33 (05-10) 50-44! En wit wint. 2) (02-07) 49-44! (15-20)



39-33 (28x39) 44x33 (08-13) 33-28 (20-24) 28-22 (24-29) 21-16! (07-12) 35-30! (10-14) 16-11! (12-17) 11-07 (17x28) 30-24! (29x20) 07-02! Zwart is kansloos. Tot slot 3) (15-20) 49-44 (08-13) 18x09 (14x03) 39-33 (28x39) 44x33 (03-08) 33-28 (20-24) 28-22 (08-12) 22-17! En wit wandelt door de verdediging. Terug naar de diagramstand waar zwart natuurlijk ook kan kiezen voor C) (20-24) 29x20 (18x40) 44x35 (15x24) naar voren dus. Ook dan echter geeft 33-28! (22x42) 31x22 (42x31)! 36x18 (17x28) 43-38! wit prachtige winstkansen. Men zie: 1) (24-29) 39-34! (29x40) 35x44 (02-07) [Ook (03-08) is niet sterker] 38-33! (28x39) 44x33 en het

is onduidelijk hoe zwart de witte doortocht nog kan stoppen. Een ander plan voor zwart is 2) (03-08)? 38-33!! Een prachtige zet (28-32) 35-30! (25x43) 49x27 En ook nu snijdt wit met gemak door de boterzachte verdediging. Met deze varianten in ogenschouw is de lezersvraag of er, vanuit het diagram, een beter plan te verzinnen is voor de zwartspeler! Overigens biedt, in plaats van het brutale 28-23, ook het rustigere 44-40 goede winstkansen. Te meer omdat op (20-24x24) de doorstoot 28-23! zwart onder zowel positionele als combinatieve druk zet. In de partij slaagde Schoenmakers er niet in zijn voordeel te verzilveren. 22.50-45 11-16 23.42-37 14-19 24.40-35 19x30 25.35x24 13-19 26.24x13 08x19 27.45-40 20-24 28.29x20 15x24 29.28-23 18x29 30.34x14 10x19 31.40-34 05-10 Met het oog op de klok vertrouwt Schoenmakers het niet meer. Hij besluit genoeg te nemen met een klein voordeeltje in een overzichtelijke stand. 32.33-28 22x42 33.31x11 16x07 34.26x08 42x31 35.36x27 03x12 Hoewel wit wat makkelijker staat kwam de ervaren Ten Haaf niet meer in de problemen. De partij eindigde even later in een puntdeling.