

Limburgers sterk in Brunssum

Vorige week zag u hoe Mike Koopmanschap het toernooi van Brunssum op zijn naam wist te schrijven. Onvermeld tot dusver bleef het sterke optreden van de Limburgers.

Beekenaar Theo Schippers nestelde zich vanaf het begin in de kop van het klassement en bereikte - net als vorig jaar - met een fraaie derde plaats het podium. Brion Koullen uit Heerlen speelde degelijk, verloor geen enkele wedstrijd, en eindigde door een zege in de slotronde net achter Schippers, maar voor de Russische grootmeester Kalma-kow. De speelstijl van de beide succesvolle provinciegenoten is total verschillend. Schippers heeft een

scherp oog voor combinaties en houdt vast aan zuiver positionele doelstellingen, "ze mooi neer zetten" zoals hij het zelf verwoordt. Dat je tegen hem geen rare dingen moet doen ondervond (met zwart) de nog jeugdige Feroz Amirkhan in de eerste ronde (D1). Zwart moet hier het rustige (11-17x17) spelen met gelijkwaardig spel. Partij: 37. 23-29? Een positioneel buitenkansje voor Schippers dat hij natuurlijk grijpt: 38.28-23 19x17 39.30x08 03x12 40.27-22 17x28 41.32x34 21-27 Let op

de on-economische schijvenverdeling van zwart. Schippers richt zijn pijlen op de verzwakte linker vleugel: 42.35-30 11-17 43.38-33 12-18 44.30-25 09-14 45.34-29 17-22 46.29-24 18-23 47.42-38 23-28 48.43-39 27-31? Na (26-31) 37x26 (28-32) geeft 24-19! wit een gewonnen eindspel. Zwart had hier echter moeten kiezen voor (06-11)! Om na 24-20 te vervolgen met (27-31) en (22-27)! met remise. Nu is de jeugdspeler kansloos: 49.41-36! 31x42 50.38x47 28-32 51.47-41 22-27 52.41-37! 32x41 53.36x47 eenvoudig maar uiterst effectief! Zwart gaf op. Zijn combinatie handigheid bewees de Beekenaar (met wit) in de achtste ronde tegen Cor Langeveld (D2) De partij



is nog maar net bezig of Langeveld maakt een capitale fout. In plaats van (14-20) te spelen, met spannend spel, koos hij voor 20. 14-19? Schippers bedacht zich geen moment: 21.27-21! 16x27 22. 32x21 19x30 En zonder 21-17! (12x21) 39-33 (30x28) 38-32 (23x34) 32x05!! af te wachten gaf Langeveld het op. Koullen zijn stijl is avontuurlijker, met als logisch gevolg een groter risico op een nederlaag. In Brunssum toonde de Heerleenaar aan ook zeer degelijk te kunnen spelen. Zijn partij (met wit) tegen Matthias de Kruijff maakte grote indruk. 01.33-29 19-23 02.35-30 20-25 03.40-35 14-19 04.30-24 19x30 05.35x24 09-14 06.45-40 03-09

07.38-33 15-20 08.24x15 25-30 09.34x25 23x45 10.31-27 17-21 11.37-31 21-26 12.32-28 26x37 13.41x32 Koullen heeft door attractief en aanvallend spel nu al voordeel. 13... .. 11-17 14.46-41 07-11 15.41-37 01-07 16.43-38 17-22 17.28x17 11x31 18.36x27 14-19 19.33-28 10-14 20.39-33 05-10 21.44-39 07-11 22.47-41 02-07 23.41-36 19-23 24.28x19 14x23 25.39-34 11-17 26.34-30 17-22 27.30-24! 22x31 28.36x27 (D3) Wit staat oppermachtig, men zie: A) (12-17)? 33-29! Et cetera + B) (09-14) 24-20 (14-19) 20-14 + C) (10-14) 33-28! (14-19) 24-20! (06/07-11) 38-33! Waarna zwart moet gaan offeren D) (06-11) 33-28 (11-17) 28x19 (18-22) 27x18 (12x14) 24-20! Met een ijzersterke hoge klaverbladopsluiting. Tot slot : E) (07-11) 33-28! (09-14) 28x19 (14x23) 38-33! (10-14) gedwongen 24-20! (14-19) 42-38! En nu bijvoorbeeld (11-17) 33-28! (17-22) 28x17 (12x21) 38-33 (06-11) 33-28 (11-17) 49-43 (08-12) 43-38 (23-29) 48-43! En nu: 1) (19-23) 28x08 (12x03) 27-22! (18x27) 43-39 met goede winstkansen. 2) (18-23) 27-22! + 3) (29-34) 43-39! (34x43) 38x49 (18-23) 20-14! (19x10) 28x08 (12x03) 25-20!! Met een prachtig eindspel. Natuurlijk was het mooi geweest indien Koullen in een van deze (sub-)varianten gewonnen had. De Kruijff was echter het spoor helemaal bijster en speelde 28. 16-21? 29.27x16 18-22 30.49-44 12-18 31.48-43 10-14 32.43-39 14-19 33.25-20 19x30 34.20-14 09x20 35.15x35 07-12 36.35-30 en zwart gaf op.

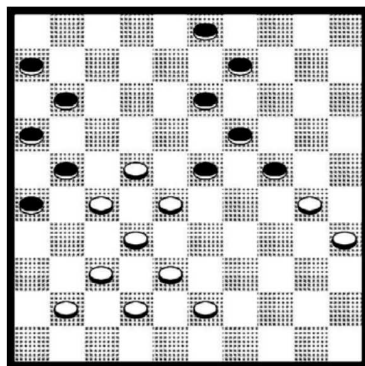

Diagram 1

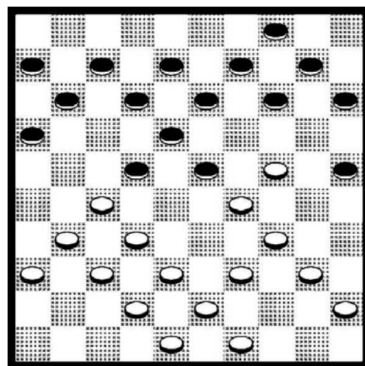

Diagram 2

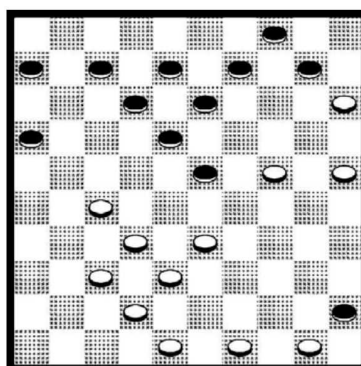

Diagram 3