

Russen strijden om wereldtitel

Overmorgen start in Overijssel de WK-match tussen de Russen Alexander Georgiew en Alexander Schwarzman.

Bij de provincienaam Overijssel gaan de gedachten terug naar de tijd dat Nederland nog een rol van betekenis speelde voor de hoogste plaats op het WK-platform. Ton Sijbrands werd immers in Hengelo wereldkampioen (1973). Later zouden Jannes van der Wal (1982) en Harm Wiersma (1976, 1979, 1981, 1983 en 1984) voor Nederland de wereldtitel veroveren. Sindsdien (en tussendoor) waren het echter steeds de (Sowjet-) Russen die op mondiaal nivo heersten. Ook zonder Nederlandse deelname en het ontbreken van het chauvenistische "wij-gevoel", zal de ware damliefhebber aan zijn trekken komen in de maximaal twaalf wedstrijden durende match. Uitdager Georgiew, wiens speelstijl doorgaans wat saai is dan die van de regerend wereldkampioen, moet immers winnen. Schwarzman daarentegen staat altijd garant voor spektakel en originaliteit, waardoor toeschouwers op voorhand een tevredenheidsgarantie krijgen. Beide spelers bereidden zich op eigen wijze voor

op het treffen. Schwarzman was actief in de Nederlandse competitie en won het recente toernooi van Barnsteen. Georgiew liet zien in topvorm te zijn door in januari de Baltcup en vorige maand het Russisch kampioenschap te winnen. Enkele recente wapenfeiten van de grootmeesters, te beginnen met de zege van titelverdediger Schwarzman (met zwart) op onze landgenoot Tjon a Ong (Barnsteen, 28 april 2009). 01.33-29 19-23 02.35-30 14-19 03.40-35 10-14 04.30-25 05-10 05.34-30! 23x34 06.39-33 16-21 Indien zwart zijn zwarte vleugel wil ontwikkelen via (20-24) 30x39 en (19-23) dan speelt wit 33-28! waarna (14-19) natuurlijk verhinderd is door het bekende 25-20! Met op (24-29)? 39-34! + Partij: 07.30x39 21-26 08.39-34 19-23 09.34-30 13-19 10.44-39 20-24 11.50-44 08-13 12.32-28! 23x32 13.37x28 26x37 14.41x32 18-23 Wit heeft duidelijk prettiger spel. De zwarte lange vleugel is lastig te ontwikkelen. 15.44-40 02-08 16.46-41 13-18 17.39-34 15-20 18.42-37 10-15 19.47-42 09-13 20.34-29 23x34 21.40x29 04-09



22.43-39 18-23 23.29x18 12x23 24.28-22! 17x28 25.33x22 07-12 26.49-43 11-17 27.22x11 06x17 28.45-40 13-18 29.32-28 23x32 30.37x28 01-07 31.40-34 17-22? De opbouw met (09-13) ligt meer voor de hand, te meer omdat wit dan niet 39-33 kan spelen wegens (18-23) en daarna (24-29) met houdbaar spel. 32.28x17 12x21 33.39-33 18-22 34.34-29 08-12 35.41-37 07-11? Aangewezen was (21-26) maar ook dan is de zwarte stand precar. Na de tekstzet forceert wit winst: 36.38-32! 12-17 37.32-28! 11-16 38.37-31! 21-27 39.31-26 17-21 [zwart heeft niet beter; op (09-13) is 29-23! (16-21) 42-38! (13-18) 23x12 (17x08) 26x17! (22x11) 43-39 beslissend]

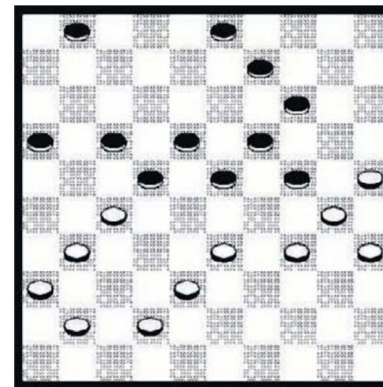

DIAGRAM 1

Tjon a Ong in de partij na 40.26x17 22x11 41.43-39! 16-21 42.28-23 19x28 43.30x10 15x04 44.33x31 terecht op. Georgiew "oefende" op een hoger nivo. Slachtoffer (met wit) in onderstaande partij (D1) uit het Russisch kampioenschap is niemand minder dan Getmanski, die overigens ook in de Baltcup een nul incasseerde tegen Georgiew. 01.31-26 22x31 02.36x27 Mogelijk hoopte Getmanski op de (remise-) combinatie (14-20) 25x14 (19x10) 30x28 (17-21) 26x17 (18-23) 28x19 (09-13) 19x08 (03x43) met na 42-38 en 35-30 gelijkspel. Maar Georgiew ziet nog kansjes op meer: 02. 01-07 03.38-32? Veiliger is 33-29 (24x33) 38x29 waarna de partij rustig naar

een puntdeling kabbelt. Interessant is daarbij het offer na (23-28) 42-37 (07-12) 29-24! (09-13) 34-29 (03-08)?? 27-22! (18x27) 24-20! En wit wint zelfs nog. Partij: 03. 07-12 04.33-28 03-08 05.42-38 09-13 Wit staat haast ongemerkt zeer slecht. Met zijn volgende zet komt Getmanski zelfs in onoverkomelijke problemen. Hij kan remise maken maar moet dan hier offeren met 26-21! (17x26) en 41-37! Twee varianten: a) (23-29) 34x23 (18x29) 37-31! (26x37) 32x41 (12-17) 38-33 (29x38) 28-23 = en b) (24-29) 30-24 (19x39) 28x10 (39-44) 38-33! remise] Partij: 06.41-37?? 17-21! 07.26x17 12x21 08.28-22 24-29! 09.22-17 21x12 10.27-21 16x27 11.32x21 29x40 12.35x44 23-29 Getmanski belandt in een belabberd eindspel maar knokt verder: 13.37-31 19-23 14.31-26 13-19 15.21-16 08-13 16.38-32 29-33 17.32-27 33-38 18.16-11 38-42 19.11-06 42-47 20.06-01 47-33 21.44-40 33-22 22.30-24 22x36 23.01-06 19x30 24.25x34 36-27 25.06-33 27-43 26.40-35 43x25 27.33-20 14-19 28.20-03 23-29 29.03x17 19-24 30.17-44 18-23 31.26-21 13-18 32.44-40?? Na 21-16! kan wit nog steeds remise maken. Nu pakt zwart echter de belangrijke strategische lijn: 25-39! En opgegeven.