

Apodictus

Tuik, P

Damvereniging Den Oldenhove 03-09-2008

De heer Isidore Weiss wierp ooit al eens een steen in den damfilosofischen vijver door te beweerden dat elken opening speelbaar is, mits juist voortgezet. Deze boude uitspraak bevat wijsheid. Na 1.34-29 19-23 kan wit geheel correct 2.33-28 23x34 spelen en dan is moorden richting ruit 30 den aangewezen slag. Men dient zich ervan bewust te zijn dat vermaard nationaal meester, den weledelgestrenggebooren heer Apodictus deezen oopening diverschen maalen heeft toegepast in den wedstrijdpracktijck, met uitstekende resultaaten.

De tegenstander wordt meteen uitgenoodigd om ten strijde te trekken tegen wits centrum, dat evenwel na enkel lichte correcties der schijvenverdeeling, tot een ijzersterk waapen kan uitgroeien. Ik heb een oude partij tegen Piet Tuik opgevist. Zeer leerzaam voor het ongeletterde janhagel en hun obscure trawanten.

1.34-29

[ 1.33-28 18-22 2.34-30 22x33  
3.39x28 17-21 4.44-39 21-26  
5.38-33 16-21 6.42-38 11-16  
7.47-42 12-18 8.50-44 7-12  
9.30-25 Aleksei Kunitsa - Aisen

Andreev. Deeze zet snapt Apodictus niet, wit moet niet den hoek inkruipen maar actief den vuist opbouwen!

]

1...19-23 2.33-28 23x34 3.39x30

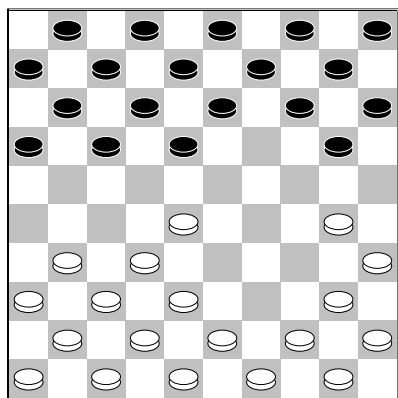

17-21 4.44-39 21-26 5.38-33 14-19  
6.42-38 20-24 7.40-34 10-14  
8.47-42 18-23 9.45-40 12-18

(diagram)

[ Wit heeft bewust geen 31-27 gespeeld teneinde in een situatie als deeze, de opmarsch 28-22 achter de hand te houden, een ode aan den eersten vaderlandsen weereldkampioen, den heer Herman Hoogland. Vandaar dat Apodictus hier triomfantelijk het kerkhofruit betreedt, typeerend voor den moedigen apodictischen stijl die geen angsten tolereert. ] 10.28-22! 18x27

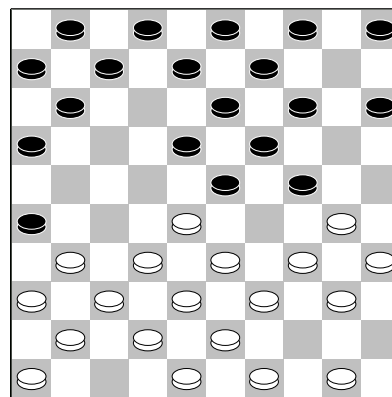

11.31x22 15-20 12.49-44 23-29  
13.34x23 19x17 14.30x10 5x14  
15.32-27!!

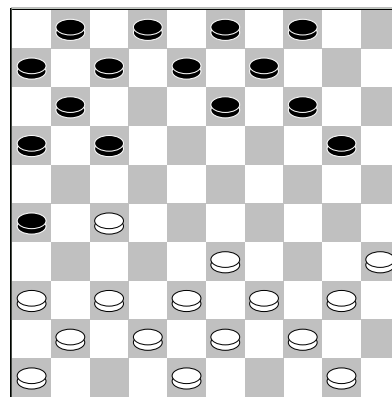

[ Zwart vermocht zich te verblijden enkele schijven te hebben gemoord, maar wit staat na betreeding van het heilige veld 27 superieur. De korte vleugel van zwart bevat diverschen ballast-schijven, terwijl wits constructie blaakt van gezondheid. ]

7-12 16.35-30 1-7 17.30-25 13-19  
18.39-34 8-13 19.44-39 2-8  
20.50-45 4-10 21.37-31 26x37  
22.41x32 [ Het juiste moment voor den ontwikkeling van den langen vleugel. ]  
12-18 23.46-41 10-15 24.41-37 8-12  
25.37-31

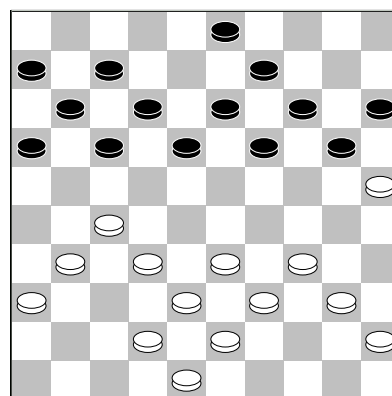

[ De witspeeler etaleert zijn fijnzinnige positiegevoel door subtiel den steunstelling, gepropageerd door den heer Chizhov uit Rusland, te positioneeren. Schijf 27 is voortreffelijk beschermd. Het is wits rots in den branding. ] 18-23  
26.33-28 20-24 27.40-35! [ Zeer

## Apodictische opening

accuraat gespeeld, wit streeft controole over den vleugels naa. ] **17-21**

**28.34-30 12-18 29.27-22 18x27**

**30.31x22 21-26**

[ Op 30...7-12 had Apodictus het vileine 31.22-17!! 11x44 32.43-39 44x33 33.38x7 klaarliggen met een charmante coup Philippe, getuigend van briljant tactisch inzicht! ]

**31.39-33 3-8 32.33-29 23x34**

**33.30x39 7-12 34.38-33 12-18**

**35.22-17 11x22 36.28x17**

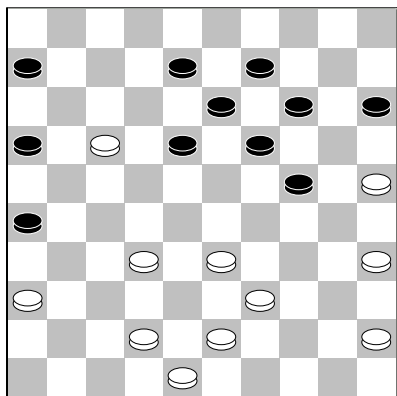

[ Onbevreesd trekt de moedige witspeeler ten strijde. Niks is hem te gortig, geen zee te hoog, neen, als een echte krijger wordt veld 17 betreden! ] **19-23**

[ De guitige pointe is dat 36...16-21 wordt bestraft met een doorbraak via 37.17-11 6x17 en 38.36-31 26x28 39.33x11 ]

**37.43-38 14-19 38.42-37?**

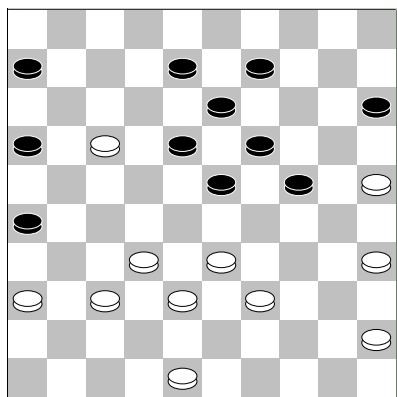

[ Een curieuze stelling die wordt geopenbaard in den beroemde \*Koers des Damspels\* Wit had hier om tactischen reedenen 45-40! moeten spelen, maar de witspeeler maakte een van zijn zeerzeldzame foutjes, door zwart uiteraard niet onderkend als foutief en dus wint domweg de sterkste speeler, en inderdaad dat is uiteraard Apodictus, de zege zij met hem!

38.45-40! 16-21 39.17-11 6x17  
40.36-31 26x28 41.33x11 15-20  
42.25x12 18x16 43.35-30!! 24x33  
44.38x9 ]

**38...9-14**

[ 38...16-21! 39.17-11 6x17

40.37-31 26x28 41.33x11 15-20

42.25x12 18x16= ]

**39.48-43 14-20?**

[ De onnoozele hals weigert om het broodnoodige 39...8-12 40.17x8 13x2 te speelen teneinde zich te ontdoen van den indringer. ]

**40.25x14 19x10 41.45-40 10-14**

**42.40-34 14-19 43.34-30 23-29**

**44.30-25 18-23 45.25-20** [ Die

opgeschooten jongeren op het schoolplein zijn zo trots als ze een \*panna\* maaken, maar Apodictus deed het altijd al zoo, hupsakee, een balletje tussen de beenen van de heer Tuik door, lekker dollen dat ongeletterde janhagel! ]

**8-12 46.17x8 13x2 47.33-28** en zwart boog

[ Apodictus ]

**2-0**

□ Apodictus

■ Slotboom, D

NLD-Cup

09-05-2009

**1.34-29 19-23 2.33-28 23x34**

**3.39x30 16-21!**

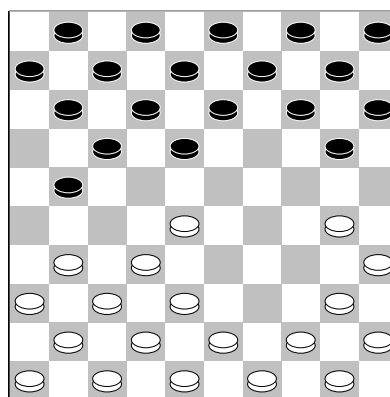

[ Zeer accuraat gereageerd van het jongmensch. ] **4.31-26**

[ Meer solide is 4.44-39 21-26

5.38-33 17-22 6.28x17 11x22

7.42-38 14-19 8.40-34 6-11

9.45-40 11-17 10.47-42 10-14

11.32-28 7-11 12.31-27 22x31

13.36x27 4-10 14.27-22 18x27

15.28-23 19x28 16.33x31 ]

**4...11-16 5.37-31 7-11 6.31-27 1-7**

**7.30-25 17-22 8.28x17 11x31**

**9.26x17 12x21 10.36x27 6-11**

**11.44-39 11-17 12.41-37 7-12**

**13.46-41 17-22 14.41-36 22x31**

**15.37x17 12x21 16.42-37 8-12**

**17.39-33 12-17 18.50-44 21-26**

**19.44-39 17-21 20.33-28 2-8**

**21.39-33 20-24 22.43-39 21-27**

**23.32x21 26x17 24.47-42 17-21**

**25.49-43 8-12 26.38-32 12-17**

**27.43-38** [ Versterckt den linkervleugel,

zodat den \*Podkowa\* faalt ] **18-22**

**28.39-34 13-18 29.34-30 14-19**

**30.40-34 10-14 31.34-29 5-10**

**32.29x20 15x24 33.45-40**

(diagram)

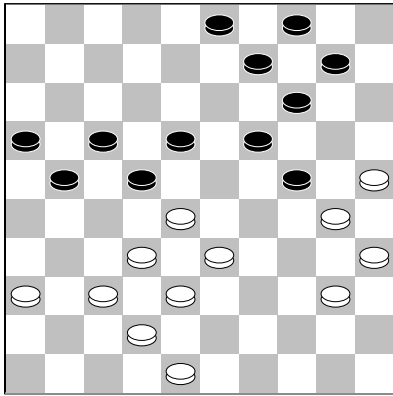

**22-27?** [ Het opgeschoten, hooghartig jongmensch meent zich -hoe ongepast, respectloos ende brutaal!- een\* winstpoging\* te kunnen permitteren tegen een autoriteit als Apodictus en krijgt uiteraard het lid hard op de neus geduwd door den connaisseur. ] **34.37-31 18-22**  
**35.42-37 3-8 36.48-43 8-12**  
**37.43-39 12-18?**

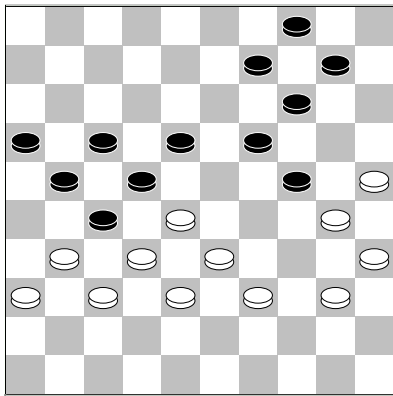

[ Noodzakelijk ware 37...21-26  
 38.32x21 16x27 ]  
**38.28-23!! 19x28**  
 [ Met den briljanten pointe dat op  
 38...18x29 het hemelbestormende  
 39.39-34!! volgt, een onmogelijke zet  
 die zwart niets anders rest dan  
 capitulaatie! ]  
**39.32x12 17x8 40.30x19 14x23**  
**41.31-26**  
**2-0 (1.42/1.59)**