

N'Diaye boekt belangrijkste zege

Na vier rondes in de hoogste nationale klasse staat Cema/De Vaste Zet op een fraaie gedeelde tweede plaats. Ook landskampioen Volendam werd geklopt.

Cema/De Vaste Zet blijft verrassen in de ereklasse. De ongeslagen ploeg zorgde tegen titelverdediger Volendam - met vier grootmeesters onder wie wereldkampioen Alexander Georgiew - voor een sensatie: 11-09. De belangrijkste zege boekte Geleens enige grootmeester Macodou N'Diaye door Auke Scholma te verslaan. Vanuit diagram 1 zien we hoe hij, met zwart, heel langzaam voordeel krijgt. 28. 09-13! waar menig speler zou opzien tegen de klaverbladopsluiting weet N'Diaye dat, doordat hij de rechter vleugel controleert, er niks te vrezen valt. 29.33-29 23x34 30.39x30 13-18 31.44-39 18-23 32.39-33 07-11! 33.06x17 12x21 [Dwingt Scholma om de klaverbladopsluiting te verbreken. Na 43-39? (01-07)! kan wit niet 39-34 spelen wegens eenvoudige doorbraak via (23-29)] 34.33-29 23x34 35.30x39 19-23! Verhindert dat wit zijn vleugel ontwikkelt. Om schijfverlies te voorkomen moet Scholma nu zo snel mogelijk naar

veld 22 oversteken. 36.39-33 08-13 37.33-28! 13-19 38.28-22! 24-29! [Zwart mag niet bijvoorbeeld (01-07) spelen wegens 32-28 en 42-37 met gelijkspel] In de partij stelt Scholma de nadelige maar onvermijdelijke drie om twee doorbraak nog even uit: 39.43-39 20-24 40.48-43 14-20 41.25x14 19x10 42.39-34 29x40 43.35x44 10-14 Scholma besluit dat het moment rijp is voor de doorbraak. Wat volgt is een eindspel waarin

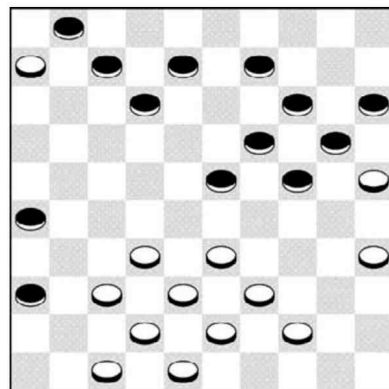

Diagram 1

N'Diaye zijn schijfwinst optimaal uitbuit: 44.32-28 23x41 45.42-37 41x32 46.38x16 26-31 47.22-17 31-37 48.17-12 37-41 49.12-08 41-46 50.08-03 14-19 51.44-40 46-23 52.40-35 23-28 53.43-38 28-50 54.03-25 50-44 55.38-32 44-50 56.25-48 19-23 57.32-27 23-29 58.48-25 50-06 59.25-48 06-28 60.48-25? nu is er geen kans meer op redding voor de oud-Nederlands kampioen. Aangewezen was 48-30! met na (28-19) 30-25 (29-33) [zelfde plan als in de partij] 27-22! en wit betreedt de belangrijke linie 06-50. Na de partijzet komt Scholma er niet meer aan te pas: 60. 29-33 61.25-43 28-06 62.43-48 33-38 63.48-25 38-42 64.47x38 36-41 65.25-48 41-46

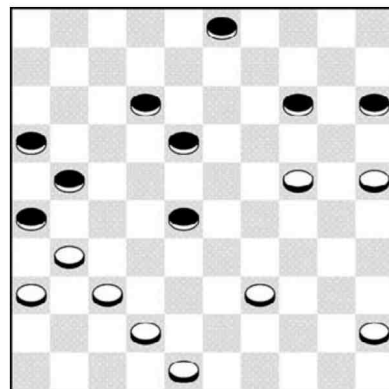

Diagram 2

66.48-42 46-19 67.42-47 19-02 68.35-30 24x35 69.27-22 06x42 en de belangrijke Geleense zege was binnen. In diagram 2 zien we hoe voormalig wereldkampioene Olga Kamychleeva met zwart Cor Westerveld verslaat. Het partijverloop, met wederzijdse tijdnood, luidde: 43.45-40? 18-22? Hier had de Heerlense op slag kunnen winnen door het verrassende (14-20)! 25x14 (03-09) 14x03 (15-20)! 03x33 (20x47)!! In de partij, waar wit nu niet 42-38 mag spelen wegens (14-19) 24x13 (03-09) 13x04 en (12-17)!, lijkt het nog even spannend te worden: 44.39-34 12-18 45.34-29? Hier had Westerveld zich middels 42-38!

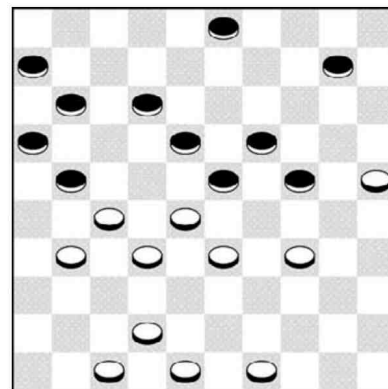

Diagram 3



nog sterk kunnen verdedigen. In de partij krijgt Kamychleeva alsnog waar ze recht op had: 45. 03-09! 46.40-35 21-27 47.42-38 28-33! 48.48-42 33-39 49.35-30 09-13 50.38-33 39x28 en wit gaf op. Nieuwkomer in de formatie is het jeugdige talent Thijs van den Broek. Hij is een echte lefgozer die geen enkel speltype uit de weg gaat. In diagram 3 wordt de sympathieke Volendamse captain Paul Sier (met zwart) slachtoffer van een bekende maar altijd weer verrassende slagzet. Nietsvermoedend koos de Volendammer voor 34. 10-14? waarna even later volgde 35.34-29! 23x34 36.28-23 19x26 37.42-38 21x43 38.48x10 11-17 39.25-20 18-23 40.20-14 26-31 41.10-04 31-36 42.04-18 en opgegeven. Volgende week zaterdag komt koploper en huizenhoog titelkandidaat Huissen op bezoek in het stadion van Fortuna.